یەکەتیی سۆڤیەت هاوڕێ ڤەرۆشیلۆڤ ک.ی نێردراوە. حاجی عەلی جەبرەئیلی و ئەو کەسانەی لە نامەکەدا واتە سێ (سلێمان) حەسەن تاجەدین ناویان هاتووە، کوردن و ناسنامەی بێ وڵاتییان (بیزگراژدانیتڤا)یان هەیە و جێنیشگەی بەردەوامیان لەسادا سۆڤخۆز ژمارە ٩ی ناوچەی (ڤیروڤسک)ی سەر بەتاشقەندە. هاتنی ناوبراوان بۆ مۆسکۆ بەبێ مۆڵەتی دەزگاکانی پۆلیسی وەزارەتی ناوخۆی ئۆزبەکستانی یەکەتیی سۆڤیەت بووە.

لەسەر ئەو پێشنیازەی لە مۆسکۆ بۆیان کرا، واتە بۆ جێگەی هەمیشەییان بۆ تاشقەند بگەڕێنەوە، ئەوانە ڕایان گەیاند کە ناتوانن بگەڕێنەوە لەبەرئەوەی پارەی سەفەری ڕۆیشتنەوەیان نییە.

تێبینی: نامەکە لە دوو لاپەڕەدایە.

**جێگری بەڕێوەبەرایەتیی گشتیی پۆلیسی وەزارەتی ناوخۆی یەکەتیی سۆڤیەت: بۆدونۆڤ**

تێبینی:

بۆ ئارشیف

پەنابەرە سیاسییەکانی عێراق جەبرەئیل تاجەدین ١٩٥٤/٧/٣ ڕۆیشتنەوە بۆ سۆڤخۆزی ژمارە ٩ی سەر بەناوچەی (ڤیروڤسک). لەبارەی گواستنەوەیان لە ئۆزبەکستانەوە بۆ ڕوسیا و جێگیربوونیان بۆ هەمیشە لێرەدا پێویستی بە بڕیاری تایبەتییە.

***

٢١٥٢٢

١٦ حوزەیرانی ١٩٥٤

**سەرۆکی ئەنجوومەنی بەرزی یەکەتیی سۆڤیەت هاوڕێ ڤەرۆشیلۆڤ**

لەلایەن کوردەکانی عێراقەوە کە لە ساڵی ١٩٤٧ هاتوونەتە یەکەتیی سۆڤیەت

حاجی عەلی

داواکاری

٧ ساڵ بەسەر هاتنمان بۆ یەکەتیی سۆڤیەت تێپەڕیوە، لەم وەختەدا کوردەکانی ئێمە کە لە ئۆزبەکیستاندا دەژین، بەهۆی ئاووهەوای خەراپ و ناسازگا، ژمارەیەکی زۆریان تووشی نەخۆشیی جۆراوجۆر هاتوون، بۆیە داخوازیی گەورەی ئێمە لە ئێوەی بەڕێز وەک سەرۆکی دەوڵەتی سۆڤیەت ئەوەیە، تکایە بمانگوازنەوە بۆ کۆماری ڕووسیا. بۆ

Председателю Президума Верховного Совета
СССР. товарищу Ворошилову.

От курдов Ирака прибывших
в СССР в 1947г.
Хаджи Али.

ГУМ МВД СССР
Вх№ 5756[illegible]
18 ИЮН 1954

Заявление

Ввиду того, что прошло семь лет с тех
пор, как мы прибыли в СССР. В
настоящее время наши курды находятся
в Узбекистане, где плохие климатические
условия и плохая вода в связи с этим
многие наши курды болеют разными
заболеваниями. И поэтому наша большая
убедительная просьба к вам, как глава
Советского Правительства обратите внимание
и перевести нас в Р.С.Ф.С.Р. Ввиду
того, что со времени нашего прибытия
в СССР мы работаем на физической
работе. Просим вас устроить нас
на учёбу по специальностям, для того
чтобы подготовить кадров для будущего нашего
народа, чтобы мы могли дать пользу
курдскому народу. Товарищ Ворошилов вы
являетесь нашим отцом, а мы вашими
сыновьями и просим вас помочь нам
в этом деле. В настоящее время Хаджи
Али и Сино Хасан находятся в Москве
у товарища Мамедова А.А. которые приехали

21522

دەقی نامەی حاجی عەلی – ١

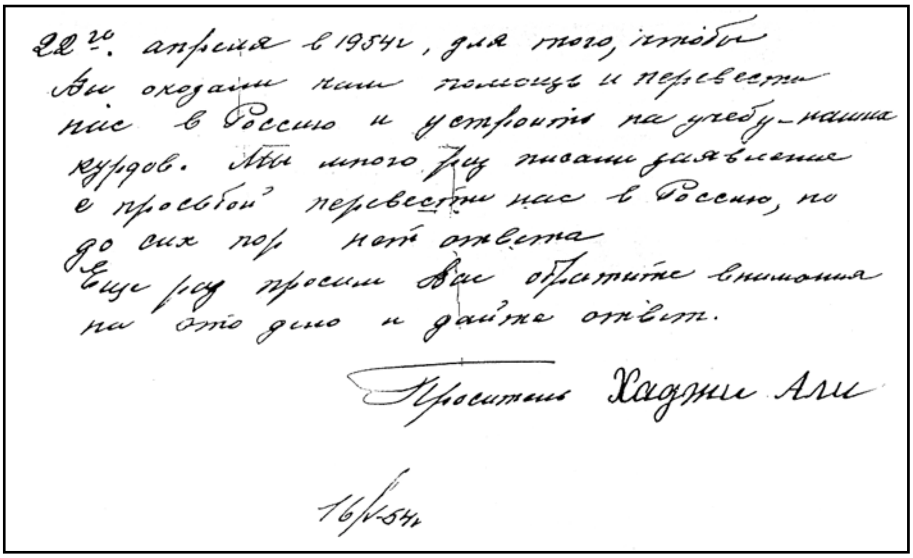

22го. апреля в 1954г, для того, чтобы
Вы оказали нам помощь и перевести
нас в Россию и устроить на учебу - наших
курдов. Мы много раз писали заявление
с просьбой перевести нас в Россию, но
до сих пор нет ответа
Еще раз просим Вас обратить внимания
на это дело и дайте ответ.

Проситель Хаджи Али

16/V-54г

**دەقی نامەی حاجی عەلی - ٢**

ئاگەداریتان لەکاتی هاتنمان بۆ یەکەتیی سۆڤیەت تا ئێستە کاری (فیزیکی) لەش دەکەین، بۆیە داواتان لێ دەکەین دەرفەتی خوێندنمان پێ بدەن تا فێری زانیاری و خوێندن بین و، لەم بارەیەوە تکایە یارمەتیمان بدەن بۆ ئەوەی کادیری لێهاتوو و، زانا بۆ گەلەکەمان ئامادە بکەین کە بۆ داهاتووی گەلی کورد سوودمەندبین. هاوڕێ ڤەروشیلۆف ئێوە وەک باوکی ئێمەن و، ئێمەش کوڕی ئێوەین و داواتان لێ دەکەین ئەمڕۆ یارمەتیمان بدەن. ئێستە حاجی عەلی و سینۆ حەسەن لە مۆسکۆن و، لەلایەن هاوڕێ مەمەدوڤەوە. ئا. ئا، کە لە ڕێکەوتی ٢٢ی نیسانی ١٩٥٤ دۆزیمانەوە بۆ ئەوەی لە ڕێگەی ئەوەوە بتوانین بۆ گواستنەوەمان بۆ ڕوسیا و، وەرگرتنمان لە قوتابخانە و فێرگەکانی ڕوسیا یارمەتییان لێ وەربگرین.

ئێمە زۆر جار داخواز و داواکاریمان کردووە بمانگوازنەوە بۆ ڕوسیا، بەڵام تائێستە وەڵامێکمان وەرنەگرتووە.

جارێکی تر داواتان لێ دەکەین سەرنجمان بدەنێ و وەڵاممان بدەنەوە.

داواکار حاجی عەلی ١٦/٥/١٩٥٤

ژمارە ٢٨١٤٨٧

١ی کانوونی دووەم ١٩٥٤

***

**بۆ بەڕێز سکرتێری گشتیی پارتی کۆمۆنیستی یەکەتیی سۆڤیەت**

هاوڕێی خۆشەویست و بەڕێز و گەورە خرۆشچۆڤ

یەکەم: هیوادارم تەندروستیتان باش بێت و، هەموو هیوا و ئاواتەکانتان بێنەدی.
دووەم: لە ناخی دڵەوە سوپاستان دەکەم، هەرچەندە دەبێ بڵێم کە من زۆر بەداخم لەوەی ناتوانم بەگوێرەی پێویست سوپاسی مرۆڤایەتی و ئەو ئاگەدارییەی بەرامبەر منتان هەبووە بکەم؛ بەڵام هیوادارم لەم کەموکوڕیانەی من خۆش بن.

سێیەم: ئێوە ئاگادارن پارتی دیموکراتیی ئێمە فەرمانی بەمن دا لە ١٩٤٧ بێمە یەکەتیی سۆڤیەت و، منیش ئەو فەرمانەم بەجێ گەیاند. ئێمە پێنج سەد کەس بووین و دوای ماندوبوون و سەختییەکی زۆر خۆمان گەیاندە سەر سنووری یەکەتیی سۆڤیەت. ئەو مرۆڤانە برای منن کە گەلەکەمان لەگەڵ مندا ناردوونی و من بەرامبەر بەگەلەکەمان و پارتی-یەکان لە هەموو بارێکەوە بەرپرسیارم، بەڵام لەو ڕۆژەوە ئێمە هاتووینەتە ناو خاکی یەکەتیی سۆڤیەت ئەم بەرپرسیاریەتە کەوتووەتە سەر شانی ئێوە و، ئێمەش وەک گەلانی تر هەموو ماف و خۆشییەکمان لە ژیان پێ ڕەوایە، ئێوەش یارمەتیتان داوین، ئێمە چاوەڕێی دەست کراوەیی و لوتفی ئێوە دەکەین و، بۆ ئازادیی گەلەکەمان داوای پشتیوانی و چاودێریتان لێ دەکەین. براکانی ئێمە کە لە خاک و نیشتمان و گەلی خۆیان دوورن هەرچییان هەبووە لە دەستیان داوە، پارتی و گەلەکەمان ئەوانی ناردووە بۆ ئێرە، ئێستەش ئەوان پەنایان هێناوەتە بەر ئێوە و داواتان لێ دەکەین کە بۆ پێشکەوتن و ئاوەدانیی وڵاتەکەیان پێویستییان بەزانستی بەرز و، ئامۆژگاریی زۆر و، بەخشندەییی ئێوە هەیە، ئەمانە هەموویان لە مێژووی کوردستان دەنووسرێتەوە و، لای گەلەکەمان دەمێنێتەوە کاتێک خۆیان لە باوەشی ڕوسیای ئازیز و، دەوڵەتی یەکەتیی سۆڤیەت و، سەرکردە زاناکان و، پارتی گەورەی کۆمۆنیست و، سەرکردەی بەڕێزتان دەبینن.

هیوادارم هەستی ڕاستەقینەی من وەربگرن.

بارزانی مستەفا محەمەد

ئیمزا

٢٥ی تشرینی یەکەمی ١٩٥٤

***

ئەم بەیانە یان ئاگەدارییە یەکێکە لە بانگەوازە گرینگ و بەنرخەکانی سەرکردایەتی و فەرمانەدەی لەشکری کۆماری کوردستان، لەوکاتەدا بگرە هەتا ئەمڕۆش ناوەرۆکێکی مێژوویی و سیاسیی تێدا بەدی

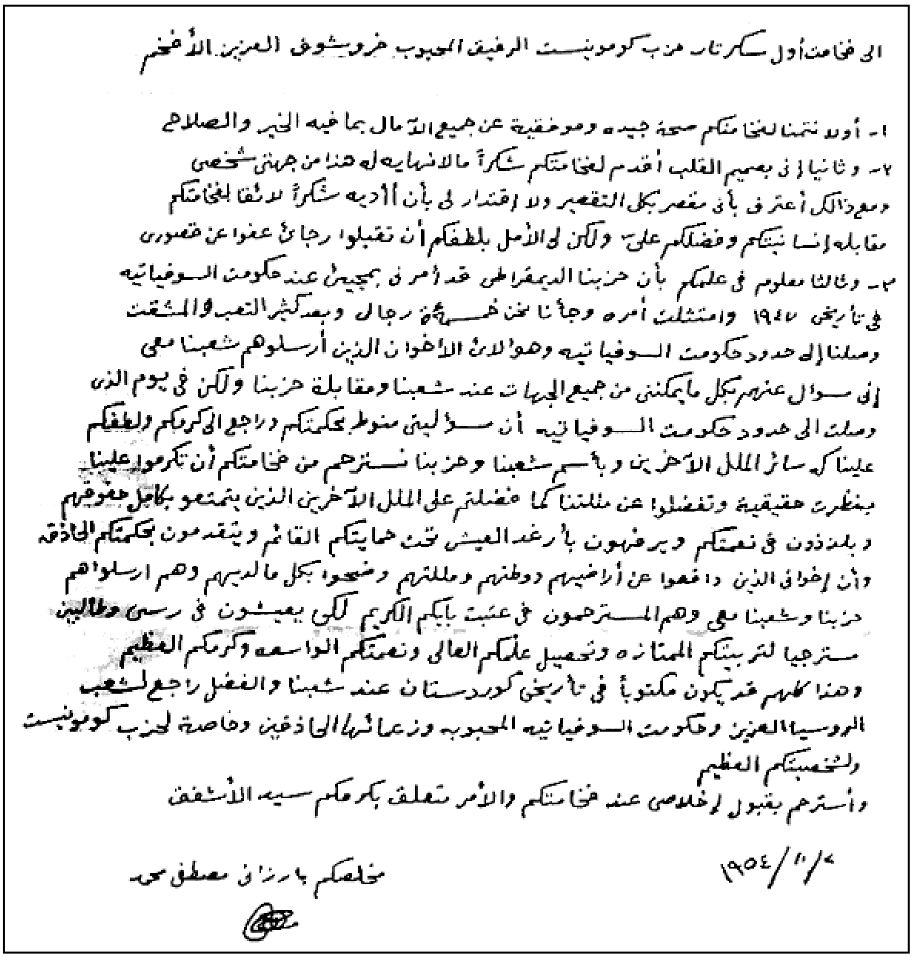

الى فخامة أول سكرتار حزب كومونيست الرفيق المحبوب خروشوف العزيز الأفخم

١- أولاً نتمنا لفخامتكم صحة جيده وموفقية عن جميع الآمال بما فيه الخير والصلاح
٢- وثانياً إني بصميم القلب أقدم لفخامتكم شكراً مالانهاية له هذا من جهتي شخصي
ومع ذالك أعترف بأني مقصر بكل التقصير ولا إقتدار لي بأن أأديه شكراً لائقاً لفخامتكم
مقابله إنسانيتكم وفضلكم عليّ ولكن لي الأمل بلطفكم أن تقبلوا رجائي عفواً عن قصوري
٣- وثالثاً معلوم في علمكم بأن حزبنا الديمقراطي قد أمرني بمجيئي عند حكومت السوفياتيه
في تاريخ ١٩٤٧ وامتثلت أمره وجأنا نحن خمسمائة رجال وبعد كثير التعب والمشقت
وصلنا إلى حدود حكومت السوفياتيه وهؤلائ الأخوان الذين أرسلوهم شعبنا معي
إلى سؤال عنهم بكل مايمكنني من جميع الجهات عند شعبنا ومقابلة حزبنا ولكن في يوم الذي
وصلت الى حدود حكومت السوفياتيه أن سؤليتي منوط بحكمتكم وراجع الى كرمكم ولطفكم
علينا كسائر الملل الآخرين وبأسم شعبنا وحزبنا نسترحم من فخامتكم أن تكرموا علينا
بنظرت حقيقية وتفضلوا عن ملتنا كما فضلتم على الملل الآخرين الذين يتمتعو بكامل حقوقهم
ويلتذذون في نعمتكم ويرفهون بأرغد العيش تحت حمايتكم القائم ويتقدمون بحكمتكم الحاذقه
وأن إخواني الذين دافعوا عن أراضيهم ووطنهم وملتهم وضحوا بكل مالديهم وهم ارسلواهم
حزبنا وشعبنا معي وهم المسترحمون في عتبت بابكم الكريم لكي يعيشون في رسمي وطالبين
مسترجيا لتربيتكم الممتازه وتحصيل علمكم العالي ونعمتكم الواسعه وكرمكم العظيم
وهذا كلهم قد يكون مكتوباً في تاريخ كوردستان عند شعبنا والفضل راجع لشعب
الروسيا العزيز وحكومت السوفياتيه المحبوبه وزعمائها الحاذقين وخاصة لحزب كومونيست
ولشخصيتكم العظيم
وأسترحم بقبول إخلاصي عند فخامتكم والأمر متعلق بكرمكم سيد الأشفق

١٩٥٤/١/٢

مخلصكم بارزاني مصطفى محمد

**دەقی نامەی بارزانی**

دەکرێت کەوا کورد شەڕخواز و لایەنگری خوێنرشتن و براکوژی نەبووە، هەروەک لە بەیانەکەدا ئاشکرایە بەپێچەوانەی ئەو پروپاگەندەیەی ڕێژیمی شا دژی بزووتنەوەی ڕزگاریخواز و ڕەوای کورد کردوویەتی و، سوپای ئێرانی بۆ سەرکوتکردن و، لەناوبردن ناردووەتە کوردستان و، بەشێوەیەکی خراپ تێی گەیاندوون. گەلی کورد بۆ دیموکراسی و برایەتی و ئازادی و خۆشی بۆ هەموان خەبات دەکات و، داوایان لێ دەکات تا ئەوانیش هەوڵی ڕزگارکردنی شوێنەکانی تری ئێران وەک کوردستان و ئازەربایجان بدەن و، ئەو ڕێژیمە دیکتاتۆر و فاشییەی شا لەناوبەرن. دەڵێت: سەردەمی فاشیزم لە دنیا بەسەرچووە و ئیمڕۆ سەردەمی دیموکراسییە و ئێمەش دەبێ وەک گەلانی تر پێکەوە بۆ ئەو ئامانجە پیرۆزانە تێ بکۆشین. دەڵێت:

# برایانی با شهامەت

## ئەفسەران و سەربازانی سپاهی ایران

جنرال
محمد رشید خان

جنرال
مصطفی بارزانی

# شهامتلی قارداشلار

## ایران قوشونین افسر و سربازلاری

یاشاسین آزادلیق و دموکراسی .
یاشاسین بتون دونیانین آزادیخواهلاری .

# برادران باشهامت

## افسران و سربازان قشون ایران

زنده باد آزادی و دموکراسی .
زنده باد تمام آزادیخواهان جهان .
ژنرال محمد رشیدخان . ژنرال مصطفی بارزانی .

هەرکام لە ئێوە ڕۆڵەی نەتەوەگەلی کورد، ئازەر، فارس، عەرەب و هتد... کە گەلانی ئێرانیان پێک هێناوە، وەرن باپێکەوە نەهێڵین فاشیزم و دیکتاتۆریەت لە ئێراندا زیندوو بێتەوە و، لەباتی شەڕ و براکوژی لە کوردستان لوولەی چەکەکانتان ئاراستەی ڕێژیمی شا بکەن و، ئێمەش لەم خەباتە پیرۆزەدا پاڵپشتێکی گەورەین بۆ ئێوە و، خەباتی گەلی کوردیش لە بەرژەوەندیی گەلانی ئێراندایە. بەڵام مخابن ئەم پەیام و هاوارە پاش ٣٤ ساڵ، واتە بەسەرکەوتنی شۆڕش لە ئێران لە ١٩٧٩ و ڕامالینی ڕێژیمی پاشایەتی ڕاستییەکەی لای هەموان بەتایبەتی لای ئەفسەر و سەربازانی ئێران دەردەکەوێت و، ڕەفتاری پێ دەکرێت. گرینگیەکی تری ئەم بەیانە لەوەدایە بە سێ زمانی کوردی و فارسی و ئازەری بڵاوبووەتەوە، تاکو لای هەموان ڕوون و ئاشکرا بێت ئەم بانگەوازە و تێکڕای بانگەوازی تری سەرکردەکانی کورد لەئاست ئەو بەیان و ڕاگەیاندنانەی شای ئێران و، ئەفسەرانی باڵای سوپای ئێران بوو کە هەموویان هەڕەشەیان لە گەلی کورد دەکرد و، ڕۆڵە خەباتگێرەکانی کوردیان بەدژە شۆڕش و بێگانەپەرست و، ڕێگر و بەکرێگیراو و دژ بەئێران ناو دەبرد و، داوای چەککردن، یاخۆ خۆبەدەستەوەدان و لەناوبردنیان دەکردن. ئەم بەیانە داوای هاوکاریی گەلی کوردە لە لەشکری شا و، مزگێنیی دیموکراسی و ئازادی بەگەلی کورد دەدا. بەڵام شا بۆ گەلی کورد ناسرابوو و، درۆ و دەلەسەکانی هیچ برەویان نەبوو. لە بانگەوازەکانی ڕێژیمی شا زۆر جار گەلی کوردیان بەپاکترین و ڕەسەنترین نەتەوەی ئێرانی و پارێزەری ئێران ناو دەبرد بەڵام شای ئێران بۆ ئەم گەلە ڕەسەنە نەئازادی نەدیموکراسیی نەهێنا– هەورامی.

***

هەندێ لە فەرمانبەر و کاربەدەستانی سۆڤیەت (چ دیپلۆماسی و چ سیخوڕی و چ لەشکری) لە وڵاتانی ئێران و عێراق و تورکیا لەسەرەتای شەڕی دووەمی جیهان سەبارەت بەبارودۆخی کوردستان و هەڵوێستی ڕێکخراو و هێز و کەسایەتییە سیاسی و کۆمەڵایەتی و عەشایری و ڕووناکبیری و ئایینییەکانی کورد لە کۆمەڵە ڕاپۆرت و بۆچوونەکانی خۆیاندا کە ئاراستەی دەسەڵاتدارانی سۆڤیەتی دەکەن، ئەم ڕاپۆرتانە دوور لە ڕاستی و لێکۆڵینەوەی سیاسی و زانستی بوون. ئەم ڕاپۆرتانە ڕۆڵی سەرەکییان لە دارِشتنی سیاسەتی سۆڤیەتی بەرامبەر بەکێشەی کورد بینیوە. یەکێک لەو کەسانە کاپیتان (نەقیب) ئو.ی. ڤیلچیڤیسکی بووە کە هەر لە سەرەتای شەڕی دووەمی جیهانەوە لە کوردستانی ڕۆژهەڵات بەتایبەت لە ناوچەی موکریان وەک سیخوڕێکی وڵاتەکەی خۆی پەیتا پەیتا سەبارەت بەکێشەی کورد، کاربەدەستانی سۆڤیەت بەتایبەت فەرمانبەرانی دیپلۆماسی و سەربازیی سۆڤیەت لە ئێران ئاگادار دەکاتەوە، ئەم کابرایە پاشان وەک کوردناس یان کوردۆلۆگێک ناو دەردەکات.

لە نووسین و بەرهەمەکانیشیدا سوودی زۆری لە ئەرشیڤەکانی سۆڤیەت وەرگرتووە، دەتوانم بڵێم تاکە کەسێک بووە زۆربەی بەڵگە و دۆکیومێنتەکانی سۆڤیەتیان لەبارەی کێشەی کورد خراوەتە بەردەم، یەکێک لەو بەڵگە و دۆکیومێنتانە کە سیاسەتی ڕەسمیی سۆڤیەت لەبارەی کێشەی کورد دەردەخات و، دەبێتە بنەما یان ڕوانگەی نووسینەکانی ڤیلچیڤیسکی ئەوەیە کە «دروشمی سەربەخۆیی کوردستان لەلایەن ئیمپریالیزمەوە خراوەتە سەر زاری کوردان و، ئەمە دروشمێکی کۆنەپەرستانەیە و، کوردستانی

سەربەخۆ دەبێتە پێگەیەکی ئیمپریالیزم و، سەرئەنجامی دەبێتە پردێک بۆ دەستدرێژی بۆ سەر وڵاتەکەی کە لە ڕێگەی قەفقاز و ئاسیای ناوەڕاستەوە جێبەجێ دەکرێت. ئێمە (سۆڤیەت) دەبێ بۆ پووچەڵ کردنەوەی ئەو پیلانەی ئیمپریالیزم هەوڵ بدەین»، ئەو جۆرە هەڵوێستە دەبێتە هۆی ئەوەی فەرمانبەرانی سۆڤیەتی لە کۆکردنەوە و نووسینەکانی خۆیاندا لەبارەی کورد هەمیشە لایەنی نەرێنی و، پروپاگەندەی دوژمنانی کورد بەتایبەتی دەسەڵاتدارانی وڵاتانی داگیرکەری کوردستان لەسەر کورد کۆبکەنەوە و، گەورەیان بکەن و، کەمتر بایەخ بەڕاستیی ڕووداوەکانی کوردستان و کێشەی ڕەوای کورد بدەن.

کاپیتان (نەقیب) ڤیلچیڤیسکی لە ڕاپۆرت و نووسینەکانی خۆیدا لەلایەک باسی لایەنگرانی ڕێژیمەکەی شای ئێران و تورکیا و عێراق (لە سەردەمی ڕەشید عالی گەیلانی) لە ئەڵمانەکان دەکات. لەلایەکی تر باسی بەگژداچوونی کورد دژی ئەو ڕێژیمانە دەکات، بەتایبەتی ناکۆکیی نێوان کورد و ئینگلیز لە عێراقدا باس دەکات. لە هەمان کاتیشدا دەنووسێت کوردەکان بەتایبەتی حزبی خۆیبوون و ژێکاف لایەنگری لە ئەڵمان دەکەن. یەکێک لە بەڵگەکان کە نووسەر ئاماژەی پێ دەکات هاوڕەگەزیی کورد و ئاڵمان واتە ئاری بوونیانە. نووسەر هەروەها دەنووسێت ئەڵمانەکان توانییان لە ناوچەی خوی و قوتوور دوو کۆبوونەوە لەگەڵ سەرانی کورددا ڕێک بخەن و، بۆ مەبەستی ڕاکێشانیان پارە و چەکێکی زۆر لەگەڵ بەڵێنی سەربەخۆیی بۆ کوردستان پاش سەرکەوتنی ئاڵمان لە شەڕی دووەمی جیهان بە کورد دەدەن؛ بەڵام ئەڵمانەکان لەم کارەیاندا سەرکەوتوو نەبوون لەبەرئەوەی سەرانی کورد پێیان دەڵێن ئێوە پشتگیری لە ڕێژیمە داگیرکەرەکانی کوردستان دەکەن، بۆیە ئێمە ناتوانین لەگەڵ ئێوە بین. نووسەر هەر لەو ڕاپۆرتەی خۆیدا باسی پێشوازیی گەرمی کوردەکانی ڕۆژهەڵات لە سوپای سوور دەکات و، هەروەها باسی ڕاپەڕینی کورد دژی ئینگلیز (بەسەرۆکایەتیی بارزانی) دەکات و، باسی وێران کردنی ناوچە و گوندەکانی کوردستان، بەتایبەتی ناوچەی بارزان و پەیوەندیی بارزانی بەسۆڤیەتییەکانەوە لە کوردستانی ڕۆژهەڵاتدا دەکات و، دەنووسێت کوردەکان بەسەرۆکایەتیی بارزانی لە تشرینی یەکەمی ١٩٤٥دا لەژێر بۆمبابارانی باڵەفڕەکانی ئینگلیز گەیشتنە کوردستانی ڕۆژهەڵات و، هەر لە ڕاپۆرتی دواییدا دەنووسێت بارزانی دوور نییە لەلایەن ئینگلیزەکانەوە نێردرابێت بۆ کوردستانی ڕۆژهەڵات (ئەمە لەکاتێکدا بوو پێش ئەوەی بارزانی بێت بۆ کوردستانی ڕۆژهەڵات، چەند جار پێوەندی بەسۆڤیەتییەکانەوە کردووە و، داوای یارمەتیی لێ کردوون و، بگرە هەندێ لە ئەفسەرانی کوردیش ئامادە بوونە بچنە بەرەکانی شەڕی سۆڤیەت دژی ئاڵمان). ڤیلچیڤیسکی دەنووسێت بەریتانیا دژی هاتنی بارزانین بۆ ئێران (بۆ کوردستانی ڕۆژهەڵات) و، دژی ڕاپەڕینی کوردن لە ئێران و، تەنانەت باڵەفڕەکانی ئینگلیز لە چەند ناوچەی کوردستانی ئێران بەیاننامە بڵاودەکەنەوە و، داوای دانەوەی چەکەکانی خۆیان لەدەوڵەتی ئێران دەکات و، دەڵێت دەوڵەتی ئینگلیز لایەنگری هێمنایەتییە لە ئێران و، پشتیوانیی خۆی لە دەوڵەتی ئێران دەردەبڕێت. لە درێژەی نووسینەکەیدا دەڵێت: ئینگلیز مەترسیی یەکگرتنی کوردی باشوور و ڕۆژهەڵاتی کوردستان دەکەن، هەر بۆیە دژی هەموو ڕاپەڕینێکی کوردن و، هەست بەوە دەکەن، کوردەکان لایەنگری لە سۆڤیەت دەکەن...